凶暴的人，你靑春時代的溫柔，多情，剛勇，已飛向何處？

鄭應時導演．高占非主演「春潮」之一幕　（雪鴻）

談談天一的「遊藝大會」

純粹是一張遊藝片子

是否為民衆所需要的精神糧食？（萊曼）

◇我◇　在未談本文以前，覺得有兩點使我很難說話，這兩點便是：㊀幾天晨報上向不登影片廣告，今天居然也登「游藝大會」的廣告了，使我的話便很難說，㊁這本是一張雜藝片子，沒有什麼情節可以批評，如果要寫文字，便覺無從說起。

◇但◇　再想這兩點與我寫此文並無關係，一來我是一個觀者，當然可以發表正當的意見，二來片子雖然沒有情節，但批評影片不止情節一項，別的也可說話，因此我便寫上這篇，算是我的觀後感罷！

◇據◇　他們的「幕前的白」中說，「游藝大會」是在舊的民間藝術的幻殼裏，融和入新的生命，（例如用民衆的譜，編製新的歌詞，）或者在思想上加以改良，作為民衆的精神糧食的影片，所以他們又說　他們相信這決不是一件毫無意義的工作，既然說得如此堂皇，我們就先分解他的內容。

「游藝大會」是包含十九齣的雜藝，計音樂一，歌曲八，舞蹈四，滑稽二，戲劇四。現在我就逐一的介紹如下，然後再來加以討論。

音樂一是口琴，是一些沉靡之音，不能使人提神。歌曲八為㊀漁樵問答，全含出世思想；㊁賣白蘭花，是唱些「花香愛也香」的情曲；㊂秋閨怨，是十八世紀的閨女相思；㊃情繭是粵曲；㊄南無先生也是粵曲，聽不懂的是不知道的；㊅船夫曲，雄壯的船夫曲，變做小孩的玩玩曲；㊆惜春花，又是十八世紀佳人的傷春詞；㊇偉大的愛，算是壓軸戲，把全公司的明星都搬出來，可是毫無動作，只是清唱，弄得古今的人物都有，算是愛國，卻也是沉靡之音。

至於舞蹈四，為㊀雙宿雙飛，沒有標出意義；㊁迎春曲，是表演一些小孩的天眞；㊂蝶影翩翩，也是單純的舞蹈；㊃我要你的一切，這又是「妹妹我愛你」的情舞了。

再說到戲劇四，為㊀平劇貂蟬拜月，㊁粵劇黛玉葬花，㊂平劇梅龍鎮，㊃平劇蘇三起解：都是節取一段，前後不貫，無意可達。而蘇三起解，是十二人合演的，算是別開生面。滑稽二，為㊀滑稽說書，好像說一些黃忠老將出戰；㊁為滑稽魔術，那只博人一笑而已。

◇總◇　觀所說，已可見他們取材的一斑，而討論的是否如他們所說，作為民衆精神糧食是也，我們都知道民衆的精神糧食，的確非遊藝莫辦，也的確是很需要，但若指這些看來，我相信民衆是並不歡迎這種精神的糧食的，一來這種遊藝目前已經太多了，何用化高貴價錢，看此不直接的動作，反不如在大世界中，看個爽快，而價又廉，二來所取材料，既不能喚起人們的精神，又不能激起人們的情感，大多改頭換尾，弄得不三不四的靡靡之音，所以第一場未完，而坐的人快都起來了，可知大家都並不歡迎的，所以「游藝大會」總究是失敗了。

◇而◇　且導演也是老實得很，把遊藝都是正面攝取，一些毫無變化，呆板的像舞台上的游藝，使人乏興趣極了，還有置景也太不高明，野景也全本是假搭的，可是山不像山，水不像水，死樹柳，死桃花，又是使人覺無一些美感，固然「爵士歌王」也是一本雜藝的片子，但這裏總要佩服人家的高明了，總究是失敗之作，導演．作曲．置景，攝影都是使人不滿意的，慢說這本是一張沒情節的影片了。

告投稿諸君

㊀八月份稿費準明日發出，㊁八月以前稿費未來領者，請即來館領去，明日即將結帳，㊂歡迎新片評論文字，最好換片第一日送到。

許嘯天先生主幹

百期特大號出版

紅葉週刊

美麗的！青春的！時代的！前進的！

文字十六頁・圖畫四頁

本期要目

評鐵流　告愛好文藝的青年們　青年向何處走　紅光　新婚　既不文藝又不曹羅

紀念期內定全年一份贈斯特龍名著「蘇俄平民生活寫眞」一冊

▶自十九年發行起從不脫期
▶附郵票五分・當即寄奉
▶預定全年・連郵費一元
▶上海靜安寺路紅葉書店

裴斯開登　捲土重來

好久不見的裴斯開登君，今天又在國泰大戲院所映「愛神笑匠」一片中，和滬人士行相見禮了，他雖然以「冷」面孔出名，可是他的「冷」面孔，並不像社會上一班富人見窮人和上司見下屬的「冷」面孔，叫人有些難受，他這副冷得有趣的「冷」面孔，是到處受人歡迎的，並且能夠使得任何「冷」面孔的觀衆，發生化學作用，面部上面漸漸的發燒起來。

右面的銅圖、就是「愛神笑匠」的一幕、他在這部片子裏、不僅是一位鉛匠、並且他還是兼營愛匠的副業哩。（松香）

◎今天電影節目◎

戲院	片名	主演	票價	時間
國泰	愛神笑匠	裘斯開登	一元　一元半	三時　五時半　九時一刻
光陸	天空賊王	勞合許士　麥瑟琳黛	一元　一元半	三時　五時　七時　九時一刻
南京	沉冤	璜裘娜	六角　一元半	三時　五時半　九時一刻
卡爾登	裙帶累	祁愿裘拉特	六角　一元　一元半	三時　五時半　九時一刻
新光	游藝大會	天一有聲片	六角　一元　一元半	三時　五時半　九時一刻
花園	天空賊王	勞合許士　麥瑟琳黛	一元　一元半	九時半
夏令配克	神聖的血	喬治奧勃琳	四角　八角　六角　一元	三時　五時　七時　九時一刻
巴黎	復活	約翰鮑爾士	四角　六角　八角　一元	三時　五時　七時　九時一刻
北京	主僕戀愛	雷僚納爾鄧南	四角　六角　九角	三時　五時半　九時一刻
中央	黑水快艇		四角　五角　八角	三時　五時半　九時一刻
威利	舞侶	極姆斯鄧	四角　六角	三時　五時　七時　九時
光華	戀愛義務	金焰　阮玲玉	二角　三角	三時　五時半　九時一刻
黃金	汪洋大戰	喬治奧勃林	二角　三角　四角　五角	三時　五時　九時一刻
新中央	愛與死	胡蝶	三角　四角　六角	三時　五時半　九時一刻
恩派亞	杜鵑大破白雀寺		二角　三角　四角　六角	三時　八時
百老匯	水鄉情鴛		二角　四角	二時　四時　七時　九時一刻
九星	節育問題		二角　四角	三時　五時　九時一刻
巴黎天蟾	十九路軍士兵		四角　六元	七時半　九時半
浙江	一夜緣	彭司夫	二角　四角　六角	三時　五時　七時一刻　九時一刻
卡德	銀星幸運	鄭小秋　胡蝶	二角　三角　四角	三時　七時
奧飛姆	荒江女俠	徐琴芳	角半	二時半　七時　九時
山西	叛逆		二角　三角　四角	三時　七時　九時一刻
虹口	男男女女	琵琵丹妮兒	二角　四角	三時半　九時一刻
東南	故都春夢	阮玲玉	二角　四角	二時　四時　七時　九時
萬國	野玫瑰		二角　三角	三時半　七時半
福安	共赴國難		二角　三角	三時起　八時半
東海	礦山良緣	琳丁丁	二角　四角	二時　四時　七時　九時一刻
共和	鐵骨蘭心	聯華片	二角　四角	三時　七時　九時
閘北	上海血戰記（抗日）		一角	三時　五時　九時
天堂	失足恨	談瑛	二角　三角　四角	二時　六時　八時半
光明	玉蝴蝶		二角　三角	二時半　六時　九時

游藝大會

▲天一影片公司特獻　▲別大貢獻　▲片上發音慕維通有聲電影　▲粵劇平劇歌舞遊藝空前聯合大會

冶新舊藝術於一鑪　集歌舞戲劇之大成　南腔北調　應有盡有　五光十色　美具難并

今日在新光大戲院開映

中華口琴會（口琴）前奏曲
張振鐸　沈亞倫（道情）漁樵問答
陸麗霞　殷綠葉（歌曲）賣白蘭花
林纓雲（平劇）貂蟬拜月
龔秋霞　張綺（舞蹈）雙宿雙飛
李麗蓮（粵劇）黛玉葬花
張振鐸　沈亞倫（滑稽說書）英烈傳
胡姍（歌曲）秋閨怨
陳綺霞　邵素霞　袁美雲　邵素雲　陳琴舫（歌舞）迎春曲
譚玉蘭（粵曲）情繭
烏福榮　尤光照（滑稽魔術）小鷄變鴨
袁美雲　袁漢雲（平劇）梅龍鎮
徐粲鶯　龔秋霞　張綺　徐竟秀　錢秀　李麗人（舞蹈）蝶影翩翩
楊耐梅（粵曲）南無先生

船夫曲　陳琴舫　陳綺霞　袁美雲　邵素雲　邵素霞（歌曲）
我要你的一切　黎莉莉　王人美（五彩歌舞）
惜春光　陳玉梅（新蘇灘）
蘇三起解　李麗蓮　袁美雲　陳玉梅　胡姍　陸麗霞　陶（平劇）
（偉）（大）（的）（愛）（歌曲）

世界運動會棍球之鐵軍

本屆世界運動會棍球錦標仍為印度隊所得・（上屆亞姆斯特丹會亦為印度冠軍）・圖為該隊於決賽前・在洛山磯棍球場練習情形・

(AP.時報特約)

今天賽足球

天有不測風雲

中華裁判會對四川二十軍

能否舉行　誰敢前定

今日下午四時半、中華運動裁判會足球隊、對二十軍比賽、在中華棒球場、天時不定、及時能否舉行、希於三時前打電話詢協進會、（八二三八七）裁判會隊陣線如後、

裁判會　張樂　何春輝　梁文棟　周家祺　唐仲光　倪孝本　陳吉祥　李思廉　曹小卓　陸鍾恩　黎寶駿　馮建維　瞿鴻仁　邵樂平

二十軍　張蜀樵　馬祖蓉　白偉　楊世民　傅世經　黃英　馮黎俠　吳純清　尹縣　劉希孟　唐勤德

▲生力軍樂秀榮・呂葛馥・

▼裁判員蔣湘青

▼上列隊員，希各攜裝溢場應戰勿誤、

▲裁判會員、定今日三時二十分在棒球場攝影、望各穿制服到場勿誤、

二十軍籃球　今晚戰嶺南

七時　在籃球房

二十軍籃球隊、來滬已兩度獲勝、其實力頗為雄壯、今晚七時在中華籃球房與嶺南作戰、裁判員瞿鴻仁、

（附註）昨日對優游之網球賽、因天雨地濕

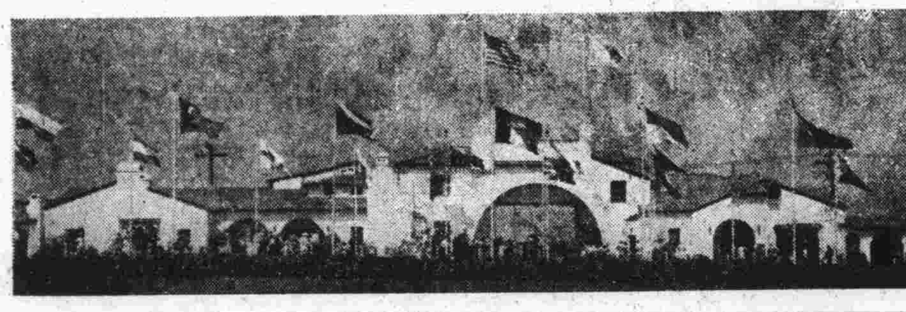

▼世界運動會亞林匹克村外景　為各國運動員寄宿之所、除運動員外、客人及婦女一概不准入內、村內有郵局救火會無線電報局特別浴室洗衣作醫院等設備、

夏令足球

▽……今天祇有一場

夏令足球賽、今日下午五時、祇有進德對大江一場比賽、裁判員張漪、地點足球場

（註）華東悅華之比賽改期舉行

邱飛海昨日來滬

中華網球界福音

邱飛海於昨日下午二時乘法郵愛多斯號抵滬、或將暫住法國網球迷梅西(Meise)家、邱君之來、給予林寶華以莫大助力、上海網球中華之實力益將雄厚、據邱君云、爪哇許新基、少年新進、的是可造之才、

半年來世界田徑十傑表（下）

（譚邦傑）

跳高　史畢茲 (Spitz) 美 二米〇四 新
范阿斯塔 (Von Oste) 美 一米九九
約翰遜 (Johnson) 美 一米九九
麥克諾頓 (Mac Naughton) 加 一米九七
托利比亞 (Torribio) 菲 一米九七
◇……中華紀錄李仲三 一米八四

跳遠　南部忠平 日 七米七六
巴巴 (Barber) 美 七米七三
高登 (Gordon) 美 七米六四
列德 (Red) 美 七米六三
史潘生 (Spenson) 瑞 七米六四
◇……中華紀錄梁錫珠 六米八九（順風）

三級跳　南部忠平 日 十五米七二 新
織田幹雄 日 十五米五五
史潘生 (Spenson) 瑞 十五米三三
勞易山能 (Louisianen) 芬 十五米一六
大島鎌吉 日 十五米一二
◇……中華紀錄梁錫珠 十三米七五

撐竿跳　葛禮巴 (Graber) 美 四米三七八
米勒 (Miller) 美 四米三一五
西田修平 日 四米三〇
湯姆生 (Thomson) 美 四米二一五
布郎 (Brown) 美 四米二一五
◇……中華紀錄符保盧 三米七〇

鐵球　杜達 (Douda) 捷克 十六米〇八 非正式
薩克斯頓 (Sexton) 美 十六米十九 非正式
布理克斯 (Brix) 美 十六米〇八 新
黑雪非 (Hirshfield) 德 十六米〇七 新
羅沙德 (Rothert) 美 十五米八五
◇……中華紀錄楊春泰 十一米八〇

鐵餅　安德生 (Anderson) 美 五〇米五四
諾葉耳 (Noel) 法 四九米四四
容斯 (Jones) 美 四九米二〇
李梅瑞 (Remary) 匈 四九米一九
占耳羅別 羅馬尼亞 四八米六〇
◇……中華紀錄周連增 三六米五〇

標槍　耶維能 (Jarvinen) 芬 七四米〇二 新
施巴拉 (Sippala) 芬 七〇米一〇
潘地拉 (Penttila) 芬 七〇米〇一
威爾曼 (Wermann) 德 六九米五四
邱吉爾 (Churchill) 美 六七米六六
◇……中華紀錄楊春泰 四八米六〇

鏈錘　奧卡拉罕 (O'Callaghan) 愛 五三米四十
保巴拉 (Porpola) 芬 五二米三七
法蘭克林 (Franklin) 美 五一米〇八
拉連巴 (Laremba) 美 五二米〇五
蘇爾德 (Schold) 瑞 四九米二五
◇……我國尚無人試擲過

三千米障礙　托無能 (Toivonen) 芬 九分五九秒六
馬其列賓 (Matilainen) 芬 九分〇五秒七 新
李蒙 (Lemond) 美 九分〇八秒四 新
馬克拉斯基 (Mc Culskey) 美 九分〇四秒五 新
伊索哈羅 (Iso-hallo) 芬 十分十九秒六 新

十項　鮑休 (Bausch) 美 八四六二・二三 新
A耶維能 (A. Jarvinen) 芬 八二九二・四八 新
愛白里 (Eberle) 德 八〇三〇・八〇
查理斯 (Charles) 美 七九八六・〇〇
史蒂華 (Stewart) 美 七九九七・五五
◇……中華紀錄張齡佳 五八七三・六七（去年遠運）

良友　註冊商標

自製及採辦各種體育用具

良友體育用品製造有限公司

靶子路四六四號　電話四二六一五

【邱飛海

南京網球隊

今天與優游交鋒

三時在優游球場

南京公餘網球隊、已於昨日蒞滬、定於今日下午三時、對優游隊在麥特赫司脫路三〇六號、優游網球場交鋒、

南京隊　凌道揚・祝隆意・賴敏恒・余志忠・陳秉池・余孝剛・陳永清・黃小詩・馮建剛・楊光鏞・薛福鈞・馮學禧・（幹事）張紹岳・黃璜

優游隊　梁冠英・劉鏗・程貽澤・毛鴻貴・胡有成・沈柏貴・朱鏐・李騰瑞・韋良誠・何伯鎔・毛鴻英（管理）陳卿

【世界會四百米自由式游泳第一美人古者布、（火奴魯魯人）成績四分四八秒四、打破亞林匹克紀錄・（AP.時報特約）

中華網球會

舉行會內練習錦標賽

中華網球會中之技能卓著者，均參與滬上各項比賽，其餘殊少競技機會，現特舉行會內練習奪標賽，俾收觀摩切磋之益，由福興煙草公司慨贈大小銀杯二具、以資鼓勵、

招考裁判會

上海中華運動裁判會本屆招考足球裁判員、定於即日起開始報名、於九月十一日截止、報名處協進會及中國青年會體育部、

美國全能傑出人才

美國全能第一人鮑休・康薩斯人・在本屆世界運動會中・作兩日之奮鬪・榮膺十項運動冠軍・成績八四六二・二三分・打破亞林匹克紀錄（八〇五三・二九）・最奇者鮑氏體重二百磅・撐竿跳竟有十三呎一吋半之成績・並在十項後半部中一日內得三項第一・更屬難能可貴・（AP時報特約）

學界好消息

西華眼鏡公司

上海南京路新鳳祥銀樓隔壁弄中

儀器驗光○優待免費

粵公司澳門　浙公司杭州

西華是科學驗光一之專門家實事求是　光學眼鏡

▲本公司受滬變影響存貨甚多定貨尚有續到○因此特別削碼以敬主顧

◎特別優待男女學界…驗光配鏡之好機會！

德國養目活樑玳邊無肉用架色托力克平光遮陽鏡　每副實價四元
德國白鏍絲包玳學士架美國克羅克驗光眼鏡　每副實價五元
德國夾金包玳頭博士架美國克羅克驗光眼鏡　每副實價六元
德國夾白金托鼻花邊架美國克羅克驗光眼鏡　每副實價拾元
美國夾金托哈定邊美國克羅克驗光眼鏡　每副實價七元
美國夾金玳白博邊架美國克羅克驗光眼鏡　每副實價拾元
美國夾金鑲腳粗框美國克羅克驗光眼鏡　每副實價拾一元
美國夾金包玳粗士架美國克羅克驗光眼鏡　每副實價拾四元
美國夾金雙紋包博士邊美國克羅克驗光眼鏡　每副實價拾六元
美國夾白金平框軟邊方架美國克羅克驗光眼鏡　每副實價拾八元
美國夾白金托鼻珠方架美國克羅克驗光眼鏡　紅金同　無邊同　每副實價念二元
美國夾白金橋樑夫邊架美國克羅克驗光眼鏡　紅金同　每副實價念四元
平光近老各光白金橋樑而浮方邊架美國克羅克驗光眼鏡　每副實價念六元
散光斜光每只一律加一元
餘各照以上各鏡如換用德國蔡司點集焦紅鏡片　每對另加
貨均以上各鏡如改用美國托力克鏡片　每對另加
凡購鏡滿五元者贈送眼鏡盒一只以留紀念　每副減去一元
眞平貨法○唯我西華有此犧牲精神○實是患者之眼福

曲折離奇

同濟大學工科畢業生

段繁控岳父髮妻 妨害自由 遺棄不顧

兩親家俱係望族 遭逢不同會當顯殊

强被送入瘋人院 牛活無異獄囚

受重大刺激 奄奄待斃

第一特區法院中於上月三十日開審一夫婦·姑媳·岳婿·互訟案、情節離奇、雙方當事人皆係望族、代理律師爲董俞·董康·董邦幹·俞鍾駱、承審推事傅琳、結果勸雙方出外和解、而雙方當事人則互呈狀紙、申請控訴、於是夫婦·姑媳·翁婿之間互相涉訟、目下正在進行中、玆將第一次開審之狀紙、抄錄如下、

告訴人段朱氏、段繁、法定代理人段朱氏、代理律師章邦傑董康董俞、被告劉晦之、段劉氏、爲妨害自由、遺棄不顧、請求依法訴辦事、竊第一被告劉晦之係第二被告段劉氏（名明珠）之父、第二被告係告訴人段朱氏之媳（段繁之妻）於民國十三年十二月間結婚、昔時兩家

均係望族 朱氏之父兄、爲前淸開濟員、歷任要差、現年已八旬、寄食南昌誠友家、未曾來滬、繁係在上海同濟大學工科畢業、歷充教授局長等差、第一被告之父、爲前淸宮保、因世誼而締結婚姻、第一被告向營商業、海成巨富、現任中國實業銀行經理、告訴人方面、則因原籍爲共黨蹂躪、所有產業、悉被侵奪焚燬、蕩然無存、一貧如洗、而繁自與第二被告結婚、因其恃富而驕、

常加白眼 精神上大感痛苦、乃第一被告於去年廢歷九月二十五日、忽命車夫阿榮、駕自備之汽車、另有保鏢假人二、男僕三、內有熟識者名干禮和、督同前來、邀繁至銀行、謂有事相見、當時繁本不願往、而來人竟施强迫、將繁挾坐車中、疾馳而去、詎知所到之處、並非銀行、乃新普育堂之瘋人院、是時繁神志頗清、並未瘋顚、下車後不肯入內、而該人等又施强暴、將繁留下、入院之後、

有如獄囚 因此鬱憤、病遂加劇、此有第一被告致普育堂之函件及醫生等可證、嗣後朱氏爲救子起見、曾將其由院接出、至十一月間、又由被告等再送至普育堂之瘋人院內、當時朱氏年邁勢孤、無力制止、繁自二次被禁該院後、如受重創、嗣至口不能言、朱氏母子情深、痛何如極、至第二被告、時名義上係與朱氏同居於浦柏坊二十五號、實則獨自居於母家、多、至本年五月間、第二被告竟將該屋辭退、另由朱氏在該弄二十八號租一亭子間居住、自己所有衣物、

悉數搬移 而去、一面乃向上海第一特區地方法院、提起離婚、開庭一次、尙未終結、現在朱氏居於浦柏坊三十八號亭子間、所有房租飲食、分文無有、屢囑第二被告昔日所用之女傭往催給付費用、置之不理、而繁自被送入瘋人院後、每月需費二十元、初由被告等給付、現已六七月未付、院中催之不理、曾向朱氏聲稱、如日內不付日費、即將繁遷移免費室內、待遇更不可問、朱氏手無分文、

焦灼萬分 伏念朱氏年逾六旬、不能自謀生活、此外又無可以受扶養之處、而繁則被剝自由、强迫送往瘋人院、時至今日、已無自衞能力、第二被告富有資財、乃竟藐視告訴人等如路人、棄而不顧、其居心之狠毒、莫此爲甚、按父子夫婦姑媳間、依法本有互相扶養之義務、今告訴人等既皆陷於絕境、而第二被告竟不盡扶養義務、使告訴人等

奄奄待斃 情何以堪、至第二被告與繁爲翁婿、即使繁有何疾病、以上海醫院林立、何以不送往醫院、而必將繁送至瘋人院、以致繁成今日之病象、稍有良心、當不出此、綜核所爲、第一被告實已觸犯刑法第三百十六條第一項之罪、第二被告實已觸犯刑法第三百十六條首第一項及第三百十條第一項第三百十一條第二項之罪、爲此將狀鈞院立提被告等偵查起訴、（下略）

視妻如犬馬

附加田產轉送阿兄

不堪虐待 求脫離

嫌其貌醜

昨日下午五時、閘北四區公安局崗警在恒通路地方帶進李兆來馬德林指控沈振壽奸佔其妹沈李氏等情、經朱區員訊據

李兆來稱 三十二歲、揚州人、住華康路華康里一號、業開汽車、民妹沈李氏、於二十歲時嫁與沈振壽之弟振華爲妻、迄今已四年、不知何故妹壻忽於本年廢歷二月間、將妻讓與其兄振壽爲室、我初未知、近因妹回家述及振壽將其虐待、故不願跟振壽度日、請求設法脫離夫婦關係等語、想民妹係屬人類、非犬馬可比、豈可隨便讓給他人爲妻云云、

沈李氏供 二十四歲、住梅園路吉慶里九號、氏原嫁與振華爲妻、已四年、本年二月丈夫忽嫌氏醜陋、後將我送與其兄振壽爲室、並貼給田二畝、洋一百元、氏當時在田間作工、不知何人簽字、不得而知、氏因女流之輩、無可如何、祇好任其所爲、前緣在鄉又被振壽時常毆打、故於五月十五日來滬做工爲生、振壽亦於六月二十四日來滬、與我同居在吉慶里亭子間內、常常將我虐待、請求脫離、

沈振壽供 三十歲、與李氏同居一處、民弟將李氏讓給我時、立有筆據、經雙方親屬簽字、且請彼等吃過喜酒、近來李氏時常厭惡我、不願跟民度日、其間係有別情、現在同來之馬德林並非李氏之表兄、前日馬向民拆梢洋五元、昨日又邀流氓七八人來打我、胸部有傷可證、今日復被他打二拳、並叫李氏不要跟我、拖我來此、問官核供後、以言詞各執、且案關婚姻糾葛、判併送公安局發落

謀害髮妻

昧良的丈夫 索錢未遂

兩度遇險幸獲救

勞勃生路樓□里四〇八號鄞城婦人于吳氏、二十六歲、向在紗廠作工、其夫于德福、二十六歲、不務正業、輒向妻索錢揮霍、上月中曾向索未得、德福即身藏利刃、將氏騙至星加坡路曠地中、將氏扭倒於地、舉刀猛戳、幸氏力抗狂呼、路人趕至、德福遂棄刀逃逸、當時氏因略受微傷、即將證物利刃送存六區派出所、自此德福逃匿無踪、詎至前日傍晚、德福又守候途中、適氏放工出廠、遂一躍上前、鳥聲謂須置你死命、一面即扭氏倒地、氏大聲呼救、崗警聞聲趕至、氏已飽受拳毆、遂即併拘回六區警署、經蔡區員分別研問過、以案關丈夫謀害妻室未遂、昨特備文併解法院訊辦、

石路榮昌祥炸彈臨門

炸毀鐘錶玻櫥

對門大觀樓食客飽受虛驚 碗筷失落

福建路（俗名石路）榮昌祥鐘表店、主人萬榮、南京人、近迭接靑年除奸團鐵血除奸團之警告函件、囑令勿賣日貨、該店主當將所有日貨完全收藏不賣、原欲登報答復、嗣因他事繁忙、遂亦淡然忘之、

昨日 下午七時十五分、忽聞轟然鉅響、聲若雷鳴、發自門內、店中夥友聞聲外視、莫辨擲者誰何矣、時適有巡邏探捕經過、亦聞響停車、入內調查一過、回捕房報告、

炸彈 擲落之處、適當店門內之正中、其長方形四面玻璃之陳列櫥一隻、完全毀去、其中有捫錶約二三十隻、亦頗多損壞、櫥前地板被炸成不規則之長方形一孔、長約五六寸、闊約三寸許、其北部陳列櫥上之玻璃、亦被震破一斜角、而北方牆壁上掛有對徑一尺許之大鐘一只、殆已全部被毀、損失約三百餘元

查當 炸彈爆發後、不但該號同人吃驚、即對面大觀樓上之餐客、與吉陞棧弄內之天津館餐客、大半皆聞聲失箸、甚至有落盌者、可謂飽受虛驚矣

千餘兩煙土 分裝三箱

鐵扦刺入秘密立破

老寧紹火倉間抄獲

昨日上午十一時許、市公安局水巡隊偵緝員楊春庭在十六舖寧紹碼頭老寧紹輪船上檢查、行經該輪火倉間內時、瞥見所儲堆上置有煤油箱三只、情殊可疑、遂用鐵扦刺入、迨抽出後嗅之、覺有煙土氣味、遂設法將箱蓋撬開、發覺內藏者煙土十九包、約重一千餘兩、乃將該倉工人寧波人朱和庭拘住、連同搜獲證物、一併帶隊、由朱總隊長預審一過、即行解局訊究、

糊口難

年荒歉

退伍軍官 來滬謀生

四盒鴉片作禮品

不欲販賣 請求寬宥

太古公司武昌輪船、前日由漢口開駛來滬、泊於浦東華通碼頭、內有一搭客提綢籃登岸、遇見碼頭站崗巡警、形色慌張、致被警攔住搜查、當在籃內檢出洋鐵盒四只、其藏煙土、即一併帶回三區、據供名于朝龍、安徽人、四十二歲、前充軍隊副官、卸職後返籍、茲因年歲荒歉、難以糊口、故帶土少許、來滬投友謀生、並非販賣、請求寬宥、余區長以案關烟禁、即於午後轉解總局、

高橋市民 銜之刺骨

四區三分所所長 瀆職殃民

經檢察官提起公訴 昨晨開審

鄭藎供詞多推諉

市公安局三區四分所所長鄭藎、爲浦東高橋市民陳琛徐行後等在地方法院控告瀆職及妨害自由、經檢察官提起公訴者三款、昨日上午十一時由劉□廷推事在第一法院審理、訊據陳琛供、四十歲、上海人、住浦東高橋、業商、告發鄭藎者、㈠違法處罰、緣有警察捉趙東東、忽見趙和尙、即詢以與東東何關係、和尙言爲兄弟、當將趙和尙捕去、說爲通風報信、罰洋五元、㈡妨害自由、緣孫張奇有兩隻船、漂流到高橋海灘、派警扣留後、孫之同事劉連桃到所領船、即被濫押、孫往保亦遭收押、說是冒領船隻、拘押八日始解公安局釋放、㈢詐財、緣有顧阿毛高阿林黃金和等三人、無故被派警捉到警所、指爲竊盜、押了三天後、以二百元釋放、我們是被害人、許爲代表告發等語、徐行後供、廿七歲、業商、供與陳相同、

證人供詞 趙和尙供、四十七歲、住高橋、爲木匠、我因回家走至中途、有警察問我、趙東東是你何人、我云是兄弟、他們即將我捉去、罰我五元、關了一夜、至趙東東犯何罪、我不知等語、孫張奇供、二十五歲、住高橋、我有兩只船、係打仗時漂失、至二月裏在高橋海邊發現、同由劉連桃前往領船、不料被押了八天、解至公安局、我拿出證據、始行保釋、現因無暇、故船未領等語、顧阿毛供、四十五歲、住高橋、種田、因有吳淞萬順醬園先生叫我們搬家、不料三區四所將我等三人捉去、說是作賊、還說要解司令部鎗斃、故三人湊洋二百元、由陳金初拿去的、

鄭藎供詞 至此鄭藎供、四十四歲、江西人、充當三區四所所長、已一年多、關於趙和尙者、緣趙東東開設茶館抽頭聚賭、由巡官巡長等去捉賭、趙和尙在外把風、致通風報信而賭客未獲、僅獲雀牌一付、乃將趙和尙帶所處罰洋五元、關於孫張奇者、當他與劉連桃由塘長地保送來、對於船上號碼及執照全不知道、認爲冒領、故一併解局請究、且船現尙未領、關於顧阿毛等者、公安局有命令、謂據陳松濤告竊盜、當派巡官巡警去查、雖無證據、但顧等爲被告、故而交保、並無詐財、並且均呈報總局的、可以調查、問官諭候再傳續訊

四川商店

四年未曾舉行過之

銀耳 大減價

敝店自開幕以來、备承各界人士源源惠顧、至深感謝、惟數年來、敝省旱魃爲災、銀耳產量欠豐、價額增高、成本加重、致若無一適當減價機會、以答高誼、良用歉然、今年敝省銀耳、因雨量調和、產額較豐、最近敝店於短期之間、首先運到大批新貨、玆敝店爲酬答賜顧諸君數年來惠顧之盛意、并趁大批新貨運到之際、特擧行四年以來未曾舉行過之大減價、俾各界人士可儘量購買、故特別偉大之新產銀耳、廉價懸售、尙希垂鑒 玆減價期自九月一日起、至九月三十日止、又敝店擴充批發業務、本外埠各寶號如欲批購者、自一斤起訂十斤或百斤、無論多少、均表歡迎、價格更特別克己、

上海抛球場 四川商店謹啓

同順 順裕 綢緞局 聯合大減價

發售特種犧牲貨品

買一件送一件

特價貨品

各色印度綢 原售六角五分 特價每尺三角
花毛葛 原售五角五分 特價每尺二角五分
各色毛絲綢 原售八角八分 特價每尺四角五分
眞絲軟緞 原售二元一角五分 特價每尺六角
以電機綢 原售九角五分 特價每尺五角
印花印度綢 原售七角八分 特價每尺四角五分
眞毛葛 原售一元五角五分 特價每尺八角
各色毛緯綢 原售一元三角八分 特價每尺六角五分
各色錦地綢 原售一元三角五分 特價每尺七角
閃色雁翎綢 原售九角八分 特價每尺五角
匹絨紵廠緞 原售一元三角八分 特價每尺七角
印花毛葛 原售八角五分 特價每尺四角八分
印花軟緞 原售一元二角五分 特價每尺七角五分

特價貨品每人限購衣料一件

日期 自國歷九月一日起

地址 上海石路中四馬路口

大華綢緞商店

前次京滬杭七總支店南京路石路口

今再假本商店 擧行第二次聯合大拍賣

○注意營業時間○上午九時至下午六時止

這次聯合拍賣較上次更便宜

各貨定價照成本半價出售

揭破欺騙折扣 拆穿虛僞加尺

國歷九月四日起